



ASSOCIAÇÃO DE PAIS E AMIGOS DOS EXCEPCIONAIS DE APUCARANA”
MANTENEDORA DA ESCOLA JOSÉ ANTONIO MENEGAZZO
Educação Infantil e Ensino Fundamental, na Modalidade Educação Especial
Rua Denhei Kanashiro - FONE/FAX (043) 2102-7200 - CEP 86.812-600 - APUCARANA-PR
email apucarana@apaep.org.br CNPJ 75.295.188/0001-41

ANEXO I PLANO DE TRABALHO 2026

I – OBJETO E META

Objeto da Transferência:

O plano de trabalho prevê a transferência de recursos para financiamento de **ações de investimento** na Educação básica – na modalidade de Educação Especial em consonância com as legislações que regulamentam a política de Educação, na modalidade de Educação Especial, no que fere as diretrizes da Lei nº 11.494, de 20 de junho de 2007, Regulamenta o Fundo de Manutenção e Desenvolvimento da Educação Básica e de Valorização dos Profissionais da Educação – FUNDEB, que trata da Manutenção e Desenvolvimento da Educação Básica e de Valorização dos Profissionais da Educação. O recurso financeiro objeto da transferência será utilizado para subsidio de despesas de custeio e de capital. No propósito de garantir as especificidades na aprendizagem e as características do seu alunado em toda sua diversidade, pautando-se nos pressupostos que garantem a valorização do estudante como centro do processo educativo, na contemplação dos aspectos intelectuais, afetivos e sociais.

Objeto específico:

- A. Proporcionar aos estudantes com deficiência intelectual e Múltiplas Deficiências e/ou Transtorno Global do Desenvolvimento, oportunidades de acesso à Educação Básica, de ampliação das habilidades acadêmicas e funcionais e das suas competências, propiciando o pleno desenvolvimento de suas potencialidades e sua inclusão social.
- B. Proporcionar aos estudantes com deficiência Intelectual e múltiplas deficiências e/ou Transtornos Globais do Desenvolvimento oportunidades de acesso às práticas de criar, ler, construir, produzir, exteriorizar e refletir sobre as formas artísticas, manifestando como forma de expressão a sensibilidade, a intuição, o pensamento, as emoções e a subjetividade no processo de ensino aprendizagem.
- C. Contribuir para a interação crítica do estudante com a complexidade do mundo, favorecendo o respeito às diferenças e o diálogo pluriétnico, plurilíngue e intercultural, importantes para o exercício da cidadania.
- D. Proporcionar aos estudantes a formação e ampliação de sua consciência a respeito de seus movimentos e recursos para apropriação e utilização da cultura corporal, de movimento em diversas finalidades humanas.
- E. Proporcionar diferentes estímulos sensoriais, ampliando os aspectos emocionais, estimulando às habilidades cognitivas através do lúdico para facilitar a aprendizagem, explorando o desenvolvimento de atividades pertinentes ao exercício da curiosidade e da imaginação.





ASSOCIAÇÃO DE PAIS E AMIGOS DOS EXCEPCIONAIS DE APUCARANA”
MANTENEDORA DA ESCOLA JOSÉ ANTONIO MENEGAZZO
Educação Infantil e Ensino Fundamental, na Modalidade Educação Especial
Rua Denhei Kanashiro - FONE/FAX (043) 2102-7200 - CEP 86.812-600 - APUCARANA-PR
email apucarana@apaep.org.br CNPJ 75.295.188/0001-41

- F. Contribuir para atenção integral e integrada das pessoas com deficiência intelectual e múltipla mediante ações articuladas nos aspectos biopsicossociais e educacionais.
- G. Oportunizar acessibilidade através de espaços físicos adaptados, que garantam o processo de aprendizado ao estudante com necessidades especiais.

Diagnóstico da Realidade:

O município de Apucarana situa-se ao Norte do Paraná, segundo dados do IBGE 134.996 habitantes. No aspecto econômico destacam-se a empresas de fabricação e confecção de roupas e bonés, sendo a última a mais evidente, devido ao grande número de empresas existentes na cidade, considerada a base do mercado de trabalho.

A APAE Apucarana, com sede há mais de 55 anos em Apucarana, destina-se a prestar atendimento de forma sistematizada e continuada as pessoas com deficiência intelectual e múltiplas deficiências, oferecendo um atendimento global, do nascimento à idade adulta, prestando atendimento especializado de acordo com as necessidades de cada indivíduo numa ação compartilhada e multidisciplinar em três setores distintos: nos **serviços de saúde**; no setor de **Assistência Social**. E no setor **de Educação** através da manutenção da *Escola José Antônio Menegazzo Educação Infantil, e Ensino Fundamental (Educação de Jovens e Adultos -EJA) na modalidade de Educação Especial, além de atividades complementares à educação especial nas áreas de lazer, cultura e esportes*. De acordo com as matrículas realizadas, a Escola José Antônio Menegazzo – Educação Infantil e Ensino Fundamental, e EJA I na Modalidade de Educação Especial do setor de Educação, mantida pela APAE APUCARANA, somam um total de **465 estudantes matriculados (até 24/03/2026)**

A entidade tem a premissa sempre de prestar atendimento de forma sistematizada e continuada às pessoas com deficiência intelectual e múltiplas deficiências, prestando atendimento especializado de acordo com as suas necessidades, de forma compartilhada, Educação (educação infantil, fundamental e EJA) atividades Complementares (cultura, artes, música, esporte, lazer). Com os serviços de saúde (clínica médica, habilitação e reabilitação) objetivando o seu processo integração na vida comunitária, com superação de suas expectativas.





ASSOCIAÇÃO DE PAIS E AMIGOS DOS EXCEPCIONAIS DE APUCARANA”
MANTENEDORA DA ESCOLA JOSÉ ANTONIO MENEGAZZO
Educação Infantil e Ensino Fundamental, na Modalidade Educação Especial
Rua Denhei Kanashiro - FONE/FAX (043) 2102-7200 - CEP 86.812-600 - APUCARANA-PR
email apucarana@apaep.org.br CNPJ 75.295.188/0001-41

MISSÃO:

A APAE tem como missão promover e articular ações de defesa de direitos, prevenção, orientação, prestação de serviços e apoio às famílias, direcionadas a melhoria de qualidade de vida da pessoa com deficiência e formação dos estudantes para vida em sociedade.

PROGRAMASEPROJETOS DECADASETOR:

I-EDUCAÇÃO

- Educação infantil - 0 a 05 anos;
- Ensino Fundamental - 05 a 16 anos;
- Educação de Jovens e Adultos - a partir dos 16 anos;
- Disciplinas Específicas: Arte(Educação Musical, Artes Visuais e Cênicas), Informática e Educação Física;
- Programa de Inclusão Escolar.

II – SAÚDE

- Atendimento Terapêutico (psicologia, fonoaudiologia, terapia ocupacional, fisioterapia, atendimento odontológico, atendimento Médico nas áreas neurologia, psiquiatria e pediatria); Projeto Clínica do Bebê, Programa de Atendimento Terapêutico: Pediasuit; Projeto de Atendimento Domiciliar Itinerante.
- CADI - Centro de Audiologia e Diagnóstico Integrado (habilitação e reabilitação auditiva)

III - ASSISTENCIA SOCIAL

- Serviço de Proteção Social Especial para Pessoas com Deficiência Intelectual e múltiplas e suas famílias

Na atuação da Educação Especial

A instituição de ensino escola foi vinculada ao Sistema Estadual de Ensino sob o nº. 4.978 de 05/12/64, sediada à rua Coronel José Luiz dos Santos, onde funcionou até o ano de 1967, atendendo apenas oito estudantes. No ano de 1968, a EARCE funcionou no Jardim São Pedro, mudando-se para a rua Dr. Munhoz da Rocha no mês de agosto, atendendo seus estudantes até o término do ano de 1969, quando a presidência estava a cargo da Senhora Odila Milano. Em 1969 houve mudança de endereço, desta vez para a rua Bandeirantes, funcionando em regime de semi-internato. Bem como o registro na Secretaria da Educação, pelo decreto nº. 22.009 de 30/12/70. Autorização de Funcionamento Expedido pela Secretaria de Estado da Educação, Resolução nº406/06 Resolução nº 4875/2011 de 07/11/2011 que autoriza o funcionamento da Escola José Antônio Menegazzo – Resolução nº 4275/2011





ASSOCIAÇÃO DE PAIS E AMIGOS DOS EXCEPCIONAIS DE APUCARANA”
MANTENEDORA DA ESCOLA JOSÉ ANTONIO MENEGAZZO
Educação Infantil e Ensino Fundamental, na Modalidade Educação Especial
Rua Denhei Kanashiro - FONE/FAX (043) 2102-7200 - CEP 86.812-600 - APUCARANA-PR
email apucarana@apaep.org.br CNPJ 75.295.188/0001-41

de 07/11/2011. Em 2010 mais um capítulo é escrito na trajetória desta instituição, toda a estrutura educacional é mudada, os programas recebem inovações e uma nova proposta educacional. A APAE de Apucarana é a mantenedora da Escola José Antônio Menegazzo de Educação Infantil e Ensino Fundamental na modalidade de Educação Especial.

Estrutura física e funcional da Escola

Com 43.528,42 m2 de área física com 5.278,54 m2 de área construída, e capacidade para atendimento de 400 estudantes a Escola José Antônio Menegazzo – Educação Infantil, Ensino Fundamental/anos iniciais e Educação Profissional/inicial - modalidade Educação Especial está estruturada da seguinte forma:

Área Externa:

- Um playground com área gramada, para Educação Infantil com Escorregador, balanços (dois tipos), gira-gira, gangorra, centopeia, caixa de areia adaptada; um balanço adaptado para cadeirantes, um gira-gira adaptado para cadeirantes;
- Um playground, para Ensino Fundamental com balanços (dois tipos),
- Um pátio com amplo espaço com calçamento e desenhos de jogos para
- Brincadeiras, minipista com sinalizações de trânsito;
- Um pátio com cobertura ligando diversos segmentos da escola;
- Espaço específico com cobertura para o transporte escolar dos estudantes;
- Um Castelo, estilo medieval utilizado para realização de aulas de Educação Física;
- Estacionamentos sinalizados para veículos;
- Espaços privativos, com acessibilidade para Deficientes físicos;
- Jardim Sensorial;
- Campo de golfe 7 adaptado;
- Quadra poliesportiva coberta e cercada;
- Campo de futebol suíço;
- Uma residência em alvenaria para o caseiro;
- Uma grande estrutura em concreto representando o emblema da APAE;
- Amplo espaço gramado;
- Uma estufa para mudas de plantas;
- Estacionamento específico para ônibus e vans escolares para embarque e desembarque dos estudantes;
- Área de convivência com mesas e bancos de concreto;





ASSOCIAÇÃO DE PAIS E AMIGOS DOS EXCEPCIONAIS DE APUCARANA”
MANTENEDORA DA ESCOLA JOSÉ ANTONIO MENEGAZZO
Educação Infantil e Ensino Fundamental, na Modalidade Educação Especial
Rua Denhei Kanashiro - FONE/FAX (043) 2102-7200 - CEP 86.812-600 - APUCARANA-PR
email apucarana@apaep.org.br CNPJ 75.295.188/0001-41

Área Interna:

Recepção:

- Secretaria
- Hall de entrada para recepção da comunidade
- Sala da direção
- Sala para o Serviço de Telemarketing
- Banheiro para a comunidade escolar
- Hall de entrada para os estudantes e funcionários com instalação do Relógio Ponto

Ala do Setor Pedagógico

- Um amplo corredor com bebedouros e barras de apoio
- Sala da Vice-diretora
- Sala da Equipe Pedagógica
- Sala de espera para a biblioteca
- Biblioteca e sala de reuniões
- Sala de Informática
- WC masculino Coletivo
- WC feminino coletivo
- 4 Salas de aula com banheiro adaptado para Estimulação essencial
- 8 Salas de aula com banheiro
- 4 salas de aula com dependência para materiais pedagógicos.

Ala do Setor da Educação de Jovens e Adultos / Educação Profissional

- Sala da Equipe Pedagógica
- 2 Salas de aula sem banheiro
- 6 Salas de aula com banheiro
- 1 Sala de arte com banheiro e dependência para materiais pedagógicos
- 03 salas de artes
- 01 salas de oficinas para acesso ao mundo do trabalho – oficinas de vasos
- 01 estufas para acesso ao mundo trabalho – oficina de jardinagem
- Sala de costura com banheiro
- Cozinha experimental
- Banheiro masculino coletivo
- Banheiro feminino coletivo

Ala de Alimentação e Limpeza

- Cozinha
- Dispensas
- Refeitório
- Cozinha experimental
- Banheiro Masculino
- Banheiro Feminino
- Lavanderia
- Rouparia
- Área de serviço – Varal
- 2 Banheiros para funcionários





ASSOCIAÇÃO DE PAIS E AMIGOS DOS EXCEPCIONAIS DE APUCARANA”
MANTENEDORA DA ESCOLA JOSÉ ANTONIO MENEGAZZO
Educação Infantil e Ensino Fundamental, na Modalidade Educação Especial
Rua Denhei Kanashiro - FONE/FAX (043) 2102-7200 - CEP 86.812-600 - APUCARANA-PR
email apucarana@apaep.org.br CNPJ 75.295.188/0001-41

Outros espaços da APAE APUCARANA

- Galpão
- Espaço para Deposito de madeira
- Espaço materiais para jardinagem

Ala do Setor de Saúde e Atendimento Multiprofissional

- Um amplo corredor com bebedouro e barra de apoio
- Sala de espera
- Sala de psicologia
- 2 Salas de fonoaudiologia
- Sala de assistência Social
- Sala de consultório médico
- Sala de terapia ocupacional
- Sala de fisioterapia
- Sala de atendimento odontológico
- Almojarifado
- Centro de Audiologia
- 2 Banheiros adaptados
- Sala Multisensorial
- Sala para atendimento Método Pediasuit@ (terapias)

Escola de Educação Especial José Antônio Menegazzo

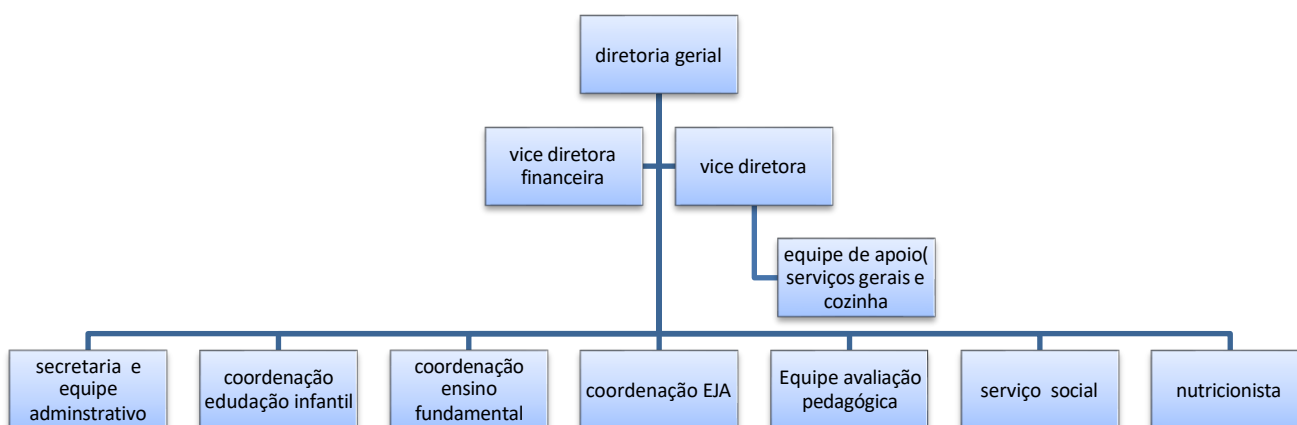



ASSOCIAÇÃO DE PAIS E AMIGOS DOS EXCEPCIONAIS DE APUCARANA”
MANTENEDORA DA ESCOLA JOSÉ ANTONIO MENEGAZZO
Educação Infantil e Ensino Fundamental, na Modalidade Educação Especial
Rua Denhei Kanashiro - FONE/FAX (043) 2102-7200 - CEP 86.812-600 - APUCARANA-PR
email apucarana@apaep.org.br CNPJ 75.295.188/0001-41

Educação Infantil

Etapa extremamente importante na vida da criança, visto que seu aprendizado contribuirá para as demais etapas e seu aprendizado, devido aos estímulos recebidos, colaborará com seu sucesso escolar e seu desenvolvimento global. Sendo a Educação infantil importante como os demais níveis de ensino, esta escola visa realizar um trabalho significativo para o desenvolvimento e aprendizagem de seu alunado, oferecendo atividades educacionais, proporcionando estímulos de acordo com faixa etária e as necessidades individuais, buscando identificar, valorizar e estimular suas potencialidades, com metodologias e estratégias que viabilizam o desenvolvimento global nos aspectos físicos, sociais, psicológicos e intelectuais dos estudantes, assegurando o direito de aprendizagem e desenvolvimento. A proposta pedagógica está fundamentada numa concepção de criança como cidadã, como pessoa em processo de desenvolvimento com necessidade de atenção específica. As ações práticas deste trabalho visam possibilitar a qualidade da educação dentro das propostas de atendimentos abrangendo os programas:

- Estimulação Essencial: do nascimento a 03 anos
- Pré-Escolar: de 04 anos a 05 anos

Ensino Fundamental

Oferta atendimento pedagógico às necessidades educacionais especiais visando estabelecer estratégias que melhorem a prática e o desempenho no processo ensino/aprendizagem com implementação de ações práticas que possibilitem a qualidade da educação dentro das propostas de atendimentos nas respectivas faixas etárias. O Ensino Fundamental está organizado em ciclo contínuo (1º e 2º ciclo) que equivalem, respectivamente ao 1.º e 2.º anos do Ensino Fundamental com carga horária de 800 horas anuais distribuídas em 200 (duzentos) dias letivos com 20 horas semanais por turno. O 1.º ciclo está subdividido em quatro etapas, com duração de quatro anos letivos. O 2.º ciclo subdividido em seis etapas, com duração de seis anos letivos.

A EJA – fase I

Sem seriação do 1º ao 5º ano, está organizada pedagogicamente por três áreas do conhecimento, permeado pela Educação Profissional; Língua Portuguesa, Matemática, Estudo da Sociedade e Natureza. A oferta da Educação Profissional divide-se em três unidades ocupacionais;





ASSOCIAÇÃO DE PAIS E AMIGOS DOS EXCEPCIONAIS DE APUCARANA”
MANTENEDORA DA ESCOLA JOSÉ ANTONIO MENEGAZZO
Educação Infantil e Ensino Fundamental, na Modalidade Educação Especial
Rua Denhei Kanashiro - FONE/FAX (043) 2102-7200 - CEP 86.812-600 - APUCARANA-PR
email apucarana@apaep.org.br CNPJ 75.295.188/0001-41

Unidade Ocupacional de Qualidade de Vida, Unidade Ocupacional de Produção e Unidade Ocupacional de Formação Inicial.

Justificativa da Solicitação:

Considerando a fundamentação legal abaixo, que regulamenta a instituição Associação de Pais e Amigos da Excepcional mantenedora da Escola José Antônio Menegazzo – Educação Infantil e Ensino Fundamental e EJA I, na modalidade de Educação Especial:

- **BRASIL**, Constituição Federal de 1988.
- **BRASIL**, (LEI DE DIRETRIZES E BASES DA EDUCAÇÃO NACIONAL – LDB), LEI nº 9.394 de 20 de novembro de 1996.
- **BRASIL**, (Estatuto da Criança e Adolescente), LEI nº 8.069 de 13 de julho de 1990
- **BRASIL**, (Código Civil), LEI nº 2.848 de 07 de dezembro de 1940
- **BRASIL**, (Lei de inclusão da Pessoa com Deficiência), LEI Nº 13.146, DE 6 DE julho de 2015.
- **BRASIL**, Lei que cria o Programa Bolsa Família, Lei nº 10.836 de 06 de janeiro de 2004.
- **BRASIL** - Plano Nacional dos Direitos da Pessoa com Deficiência – Plano Viver Sem Limites; Lei 8.069 de 13/07/1990 Estatuto da Criança e Adolescente. Lei 13.146 de 06/07/2015.
- **BRASIL**- Lei nº 14.113 de 25 de dezembro de 2020, regulamenta o Fundo de Manutenção e Desenvolvimento da Educação Básica e de Valorização dos Profissionais da Educação (Fundeb), de que trata o art. 212-A da Constituição Federal; revoga dispositivos da Lei nº 11.494, de 20 de junho de 2007; e dá outras providências.
- **PARANÁ, SEED - Resolução nº 2219/2015 de 03/08/2015**; – que renova por mais 05 (cinco) anos, o prazo da autorização para funcionamento do Ensino Fundamental – FASE I, presencial, na modalidade de **Educação de Jovens de Adultos**, para atendimento na área da deficiência intelectual, múltiplas deficiências e transtornos globais do desenvolvimento, da Escola José Antônio Menegazzo, Educação Infantil e Ensino Fundamental, na modalidade de Educação Especial, situada na Rua Denhei Kanashiro, 650 do Município e NRE de Apucarana e mantida pela APAE – Associação de Pais e Amigos do Excepcionais.
- **PARANÁ, SEED - Resolução nº 2231/2015 de 03/08/2015**; – que renova por mais 05 (cinco) anos, o prazo da autorização para funcionamento da **Educação Infantil**, para atendimento na área da deficiência intelectual, múltiplas deficiências e transtornos globais do desenvolvimento, da Escola José Antônio Menegazzo, Educação Infantil e Ensino Fundamental, na modalidade de Educação Especial, situada na Rua Denhei Kanashiro, 650 do Município e NRE de Apucarana e mantida pela APAE – Associação de Pais e Amigos do Excepcionais.
- **PARANÁ, SEED - Resolução nº 3487/2017 de 03/08/2017**; – que renova por mais 10 (dez) anos, o prazo do credenciamento para a oferta da Educação Básica, da Escola José Antônio Menegazzo – Educação Infantil e Ensino Fundamental, na modalidade de Educação Especial, situada na Denhei Kanashiro, 650, do Município e NRE de Apucarana.
- **Parecer nº 7.360/17 - Ministério Público do Paraná.**





ASSOCIAÇÃO DE PAIS E AMIGOS DOS EXCEPCIONAIS DE APUCARANA”
MANTENEDORA DA ESCOLA JOSÉ ANTONIO MENEGAZZO
Educação Infantil e Ensino Fundamental, na Modalidade Educação Especial
Rua Denhei Kanashiro - FONE/FAX (043) 2102-7200 - CEP 86.812-600 - APUCARANA-PR
email apucarana@apaep.org.br CNPJ 75.295.188/0001-41

A APAE Apucarana, vem através do presente vem solicitar recursos financeiros no valor **R\$1.440.000,00 (Um milhão quatrocentos e quarenta mil reais)** a ser executado no prazo execução de doze (12) meses, em consonância à Portaria Interministerial, conforme censo escolar a instituições conveniadas: Escola José Antônio Menegazzo - Educação Infantil e Ensino Fundamental, na modalidade de Educação Especial.

Para esclarecer sobre a educação especial gratuita ofertada pela Escola José Antônio Menegazzo mantido pela APAE Apucarana, se faz necessário elucidar o conceito de deficiência intelectual:

"A deficiência intelectual caracteriza-se pela limitação significativa tanto no funcionamento intelectual como no comportamento adaptativo que se expressam nas habilidades conceituais, sociais e práticas. A deficiência origina-se antes dos 18 anos de idade. (AADID – Associação Americana para o estudo da deficiência Intelectual e do desenvolvimento.).

Limitação significativa, indica que as limitações pessoais representam significativas desvantagens para a pessoa em seu funcionamento na sociedade.

Funcionamento intelectual, dimensão importante para o diagnóstico.

Comportamento adaptativo (integra o conceito de deficiência intelectual no aspecto prático da relação entre a pessoa e seu ambiente) manifestado pelas habilidades:

- **conceituais**
- **sociais** (auto estima, obediência as leis, ingenuidade, credulidade, outros)
- **Habilidades práticas** (vida diária, cuidar de si, da casa...)
- **Habilidades instrumentais** (ocupacionais, trabalho, outras).

A Escola, tem trabalhado no sentido de garantir as especificidades na aprendizagem e as características de seu alunado em toda sua diversidade, pautando-se nos pressupostos que garantem a valorização do estudante como centro do processo educativo, na contemplação dos aspectos intelectuais, afetivos e sociais. Em conformidade com o que estabelece a lei e cumprindo o seu compromisso de ser (com) responsável no desenvolvimento integral do estudante com necessidades educacionais especiais, primando pela qualidade em suas ações no cotidiano escolar, a escola de Educação Especial busca no contexto de sua Proposta Pedagógica os seguintes objetivos:

No âmbito cognitivo: promover o desenvolvimento integral do educando, o pensamento lógico, o interesse pelo conhecimento, proporcionando acesso aos conteúdos como um meio para aquisição e desenvolvimento de suas capacidades;

- **No âmbito pessoal:** contribuir para que o estudante desenvolva seu potencial individual, ampliando sua visão de mundo.





ASSOCIAÇÃO DE PAIS E AMIGOS DOS EXCEPCIONAIS DE APUCARANA”
MANTENEDORA DA ESCOLA JOSÉ ANTONIO MENEGAZZO
Educação Infantil e Ensino Fundamental, na Modalidade Educação Especial
Rua Denhei Kanashiro - FONE/FAX (043) 2102-7200 - CEP 86.812-600 - APUCARANA-PR
email apucarana@apaep.org.br CNPJ 75.295.188/0001-41

- **No âmbito ético:** contribuir para a formação de um estudante-cidadão que compreenda o valor e a dignidade do ser humano e que, partilhe de ideais de liberdade, igualdade, justiça, responsabilidade, honestidade e respeito.
- **No âmbito social:** contribuir para atitudes de cooperação, solidariedade, autodisciplina e respeito próprio e ao outro assumindo suas responsabilidades como cidadão consciente na construção de uma sociedade mais justa e solidária.

No Estado do Paraná, a política educacional está pautada na concepção inclusiva, sob a ótica de um processo de diálogo e de aprendizagem entre todos, e de construção de novas formas de trabalhar cooperativamente, a partir do reconhecimento das singularidades inerentes a cada estudante. Uma das características das deficiências encontra-se na significativa limitação no funcionamento da área intelectual, e o reconhecimento do atraso desta área, permite elaborar e desenvolver um trabalho que reconheça suas necessidades, concebendo-as, não como um traço definitivo e imutável do estudante, mas como uma condição. No grupo dos estudantes com deficiência, existem inúmeras características que lhes são peculiares, as quais se expressam em forma de talentos, capacidades, necessidades e algumas dificuldades.

O PRINCÍPIO BÁSICO EDUCACIONAL é o direito à igualdade de oportunidades, o que não significa um “modo igual” de educar a todos e sim de dar a cada um o que necessita, em função de suas características e necessidades educacionais. A escola é a instituição social responsável pela educação sistemática de crianças, jovens, adultos e idosos, tendo como finalidade organizar situações que propiciem o aprimoramento dos processos de pensamento e da própria capacidade de aprender. Com esse olhar a Associação de Pais e Amigos dos Excepcionais de Apucarana mantenedora da Escola José Antônio Menegazzo - Educação Infantil e Ensino Fundamental na Modalidade Educação Especial.

A Escola José Antônio Menegazzo - Educação Infantil, Ensino Fundamental, na modalidade Educação Especial é uma Escola tem como instrumento de orientações as Diretrizes Curriculares Estaduais e o Parecer 07/14, possui parceria governamental, mantendo sua característica privada, filantrópica e sem fins lucrativos, expressa a disposição de ofertar programas de Educação Básica, tais como Educação Infantil, Ensino Fundamental e EJA I, prestando atendimento nos turnos matutino e vespertino, exclusivamente para estudantes na área da deficiência intelectual e múltiplas deficiências. Caracteriza-se como uma modalidade de educação especial, pois apresenta uma proposta pedagógica ajustada às necessidades educacionais dos estudantes ao disposto na legislação vigente; por meio da





ASSOCIAÇÃO DE PAIS E AMIGOS DOS EXCEPCIONAIS DE APUCARANA”
MANTENEDORA DA ESCOLA JOSÉ ANTONIO MENEGAZZO
Educação Infantil e Ensino Fundamental, na Modalidade Educação Especial
Rua Denhei Kanashiro - FONE/FAX (043) 2102-7200 - CEP 86.812-600 - APUCARANA-PR
email apucarana@apaep.org.br CNPJ 75.295.188/0001-41

disponibilização de serviços, recursos de acessibilidade (aqueles que asseguram condições de acesso ao currículo dos estudantes com deficiência ou mobilidade reduzida, promovendo a utilização dos materiais didáticos e pedagógicos, dos espaços, dos mobiliários e equipamentos, dos sistemas de comunicação e informação, dos transportes e demais serviços) e estratégias que eliminem as barreiras para sua plena participação na sociedade e desenvolvimento de sua aprendizagem.

Justifica-se o presente plano de trabalho, apresentado como objeto geral investimento na Educação básica – na modalidade de Educação Especial em consonância com as legislações que regulamentam a política de Educação, na modalidade de Educação Especial, no que fere as diretrizes Lei nº 14.113 de 25 de dezembro de 2020, que regulamenta o Fundo de Manutenção e Desenvolvimento da Educação Básica e de Valorização dos Profissionais da Educação – FUNDEB.

Como a escola de Educação Especial José Antônio Menegazzo é mantida pela APAE Apucarana, instituição sem fins lucrativos, não possui recursos financeiros, para investimentos e aprimoramento na educação especial. Neste sentido o plano de trabalho através da utilização deste recurso proveniente do FUNDEB, tem como objetivo geral: **ofertar Educação Especial gratuita à 465 estudantes com deficiência intelectual, múltipla e deficiências associativas, matriculados nesta escola, através do apoio financeiro no aprimoramento e investimento na Educação Especial.**

Os custos das despesas contempladas no referente plano estão atrelados as despesas de custeio e de capital associadas ao investimento e aprimoramento da educação básica na modalidade de educação especial.

- ✓ **Despesas de Custeio para recursos humanos referente a vencimentos e salários e encargos trabalhistas dos profissionais da educação:** com o custeio das despesas de parte da folha de pagamento e encargos trabalhistas alocados na Escola José Antônio Menegazzo na modalidade de educação especial, para o ano de 2026, atualmente a escola conta com 105 profissionais da educação especial(Professores, assistentes de sala, pedagogos, merendeiras, equipe técnica da educação). Em 2025 tivemos 43 novos alunos para educação especial, que estavam no ensino regular e após encaminhamento da Autarquia Municipal de Educação e avaliação psicopedagógica, foi sugerido a matrícula em escola de educação especial. Reafirmando a necessidade de investimento maior em recursos humanos para melhor assistir nossos estudantes, considerando com o aumento significativo de novos alunos em cada ano, havendo necessidade de novas turmas, também novas contratações, como o propósito de a melhor assistência educacional ao alunado, contribuindo para o desenvolvimento e aprendizado.
- ✓ **Despesas no uso da manutenção de bens vinculados ao sistema básico de ensino:**
É de suma importância o co-financiamento de despesas básicas para o funcionamento da escola, serviços de terceiros, (pessoa jurídica, como mão de obra de electricista, e pintura e manutenção dos toldos de nossa escola, que garantem a acessibilidade a todos os locais da instituição de



ensino e material para manutenção de instalações físicas, material elétrico, material de copa e cozinha, material de limpeza, Outra despesa de custeio prevista para o corrente ano, são gêneros alimentícios, que apesar de recebermos a merenda escolar, com grande quantidade de alunos, bem com o aumento importante de alunos com seletividade alimentar, alergias alimentares, observou a necessidade implementar as refeições servidas na escola.

✓ **Despesas de atividades meio necessárias ao funcionamento da escola:**

Com uma estrutura educacional como a da Escola José Antônio Menegazzo que atende hoje mais de 465 estudantes com necessidades especiais, em dois turnos, para garantia de um ambiente salubre, com acessibilidade e seguro para os estudantes, o co-financiamento de despesas como serviços vigilância, recarga de extintores com recargas periódicas trimestrais, serviços de água e esgoto(fatura água) , serviços de energia elétrica, limpeza periódica (a cada seis meses) da caixa d'água, serviços de terceiros para instalação de ar condicionado, custeio necessário ao funcionamento da escola.

✓ **Despesas: Aquisição de Equipamentos :**

- a) Aquisição de novos aparelhos telefônicos com o intuito de melhorar a comunicação interna e externa da escola, bem como o acesso das famílias e alunado a coordenadores e professores. Aquisição de equipamentos de processamento de dados, para melhorar a qualidade do material pedagógico ofertado ao alunado, com adaptações pedagógicas de acordo com sua necessidade.
- b) Aparelho de ar condicionado: A importância de um ambiente climatizado em sala de aula é muito importante para nosso alunado, o ambiente com conforto térmico melhora a concentração, reduz a fadiga, contribuindo para o bem estar do estudante. Ao ponderarmos que dos 465 alunos, temos 165 alunos dentro do Transtorno do Espectro Autismo, com níveis 2 e 3 de suporte, a necessidade de uma sala de aula climatizada torna-se cada vez mais presente, muitos alunos com diagnóstico do TEA, apresentam maior dificuldade em lidar com temperaturas mais elevadas. Embora essa característica não esteja presente em todos, ela é bastante comum e pode ser compreendida a partir das diferenças sensoriais, neurológicas e de autorregulação associadas ao Transtorno do Espectro Autista (TEA), sendo assim um clima que parece confortável para a maioria pode ser vivenciado como excessivamente quente, incômodo ou até angustiante para quem está no espectro. Quando compreendemos que temperaturas mais elevadas afetam nossos alunos de uma maneira geral, criar estratégias e mecanismos melhoram sua qualidade de vida em ambiente pedagógico, promove inclusão e respeito.

✓ **Manutenção e Construção e Conservação e ampliação de instalações:**

Os programas de Educação Física Adaptada contemplam atividades como ginástica, dança, jogos, esportes e lutas, que podem ser realizadas em ambientes esportivos previamente adaptados. Essas práticas atendem a diferentes tipos de deficiência e condições específicas, favorecendo o desenvolvimento integral dos alunos. Nesse contexto, o trabalho com Educação Física no ensino fundamental torna-se essencial, pois possibilita que os estudantes desenvolvam, desde cedo,





ASSOCIAÇÃO DE PAIS E AMIGOS DOS EXCEPCIONAIS DE APUCARANA”
MANTENEDORA DA ESCOLA JOSÉ ANTONIO MENEGAZZO
Educação Infantil e Ensino Fundamental, na Modalidade Educação Especial
Rua Denhei Kanashiro - FONE/FAX (043) 2102-7200 - CEP 86.812-600 - APUCARANA-PR
email apucarana@apaep.org.br CNPJ 75.295.188/0001-41

habilidades corporais, sociais e cognitivas. Historicamente, com recursos financiados pelo FUNDEB, a escola conseguiu implantar espaços destinados às aulas de Educação Física, como a quadra de Golf 7 adaptada. Esse espaço, além de atender os estudantes da instituição, passou a sediar campeonatos municipais de Golf 7, contribuindo para a promoção de uma prática educativa mais inclusiva e integrada à comunidade. Em 2025, a quadra poliesportiva passou por investimentos, também com recursos do FUNDEB voltados ao ensino fundamental na modalidade de educação especial, com o objetivo de garantir acessibilidade estrutural. A iniciativa reforça a importância de um ambiente livre de barreiras, assegurando o acesso e a participação de todos os estudantes. O fechamento da quadra poliesportiva representa um avanço significativo, pois amplia as possibilidades de uso do espaço para aulas de Educação Física e atividades pedagógicas externas, proporcionando melhores condições de acessibilidade e qualidade para alunos com diferentes tipos de deficiência, inclusive aqueles com múltiplas limitações físicas e sensoriais. Dando continuidade ao processo de acessibilidade nos espaços pedagógicos, destaca-se a necessidade de implantação de toldos que facilitem o acesso à quadra coberta, bem como o embarque e desembarque dos alunos. Essa medida contribuirá para garantir maior conforto, segurança e inclusão no cotidiano escolar.

Meta qualitativa

METAS
Identificar as necessidades específicas do estudante tais como: deficiência intelectual, múltiplas deficiências e transtornos globais do desenvolvimento com o foco nas potencialidades e possibilidades do estudante
Oportunizar aos estudantes o desenvolvimento de habilidades nas áreas de funcionalidade acadêmica, comunicação, autocuidado, vida familiar, vida social, autonomia, saúde/segurança e lazer /trabalho.
Trabalhar junto à família para a melhoria da qualidade de vida, desenvolvimento e desempenho pedagógico do estudante.
Preparar os estudantes para responderem aos desafios do cotidiano com autonomia.
Oportunizar aos estudantes o desenvolvimento de habilidades nas áreas de funcionalidade acadêmica, comunicação, autocuidado, vida familiar, vida social, autonomia, saúde/segurança e lazer /trabalho.
Capacitar os estudantes nas áreas do desenvolvimento pessoal e social e da adaptação ao meio laboral
Garantir aos estudantes espaço acessível valorizando o ambiente físico para o processo de aprendizado.

Meta quantitativa

Quantidade: Atender 350 estudantes com deficiência intelectual e ou múltipla deficiência.



OBJETIVOS	METAS	AÇÕES	INDICADORES QUANTITATIVOS	INDICADORES QUALITATIVOS
a) Proporcionar aos estudantes com deficiência intelectual e Múltiplas Deficiências e/ou Transtorno Global do Desenvolvimento, oportunidades de acesso à Educação Básica, de ampliação das habilidades acadêmicas e funcionais e das suas competências, propiciando o pleno desenvolvimento de suas potencialidades e sua inclusão social.	Identificar as necessidades específicas do estudante tais como: deficiência intelectual, múltiplas deficiências e transtornos globais do desenvolvimento com o foco nas potencialidades e possibilidades do estudante	Oportunizar um ambiente físico, organizado e agradável a criança, cuidando de suas necessidades específicas e adaptativas, promovendo o bem-estar físico e produtivo do estudante. Adequar o processo ensino-aprendizagem atendendo as especificidades do aluno; Avaliar os educandos semestralmente nos aspectos qualitativo e quantitativo, contando com a participação de toda a equipe pedagógica e técnica da escola. (conselho de classe)	Nº estudantes matriculados Nº de avaliações psicopedagógicas iniciais. Nº de conselho de classe no ano Nº de estudantes avaliados e encaminhados para o ensino regular;	Quantidade de plano de aula por setor (educação infantil, fundamental e EJA I); Planos de Trabalho Docente Semestral objetivando a organização e estruturação da sequência lizada dos conteúdos e estratégias, e também os procedimentos de conduta com o aluno;
b) Proporcionar aos estudantes com deficiência Intelectual e múltiplas deficiências e/ou Transtornos Globais do Desenvolvimento oportunidades de acesso às práticas de criar, ler, construir, produzir, exteriorizar e refletir sobre as formas artísticas, manifestando como forma de expressão a sensibilidade, a intuição, o pensamento, as emoções e a subjetividade no processo de ensino aprendizagem.	Oportunizar aos estudantes o desenvolvimento de habilidades nas áreas de funcionalidade acadêmica, comunicação, autocuidado, vida familiar, vida social, autonomia, saúde/segurança e lazer /trabalho.	Redimensionar programas e ações pedagógicas, sempre que necessário, visando o desenvolvimento global do estudante. Realizar adaptações curriculares de pequeno porte e grande porte de acordo com as necessidades de cada estudante.	Nº estudantes participantes de disciplinas específicas (educação física, artes e música);	Nº ações pedagógicas voltadas as necessidades individuais de cada de estudante;
c) Contribuir para a interação crítica do estudante com a complexidade do mundo, favorecendo	Trabalhar junto à família para a melhoria da qualidade de vida, desenvolvimento	Orientar e estabelecer junto à família o compromisso de parceria no	Nº de ações sistematizadas com a família para tratar do desenvolvimento	Nº de orientações individuais as famílias.



o respeito às diferenças e o diálogo pluriétnico, plurilíngue e intercultural, importantes para o exercício da cidadania.	e desempenho pedagógico do estudante.	processo de acompanhamento escolar dos educandos através ações com equipe pedagógica.	pedagógico do estudante.	
d) Proporcionar aos estudantes a formação e ampliação de sua consciência a respeito de seus movimentos e recursos para apropriação e utilização da cultura corporal, de movimento em diversas finalidades humanas.	Preparar os estudantes para responderem aos desafios do cotidiano com autonomia.	Desenvolver habilidades sociais e propiciar relacionamento interpessoal na sala de aula e com as disciplinas específicas.	Nº estudantes participantes das disciplinas específicas;	Nº de ações inclusivas do alunado em atividades culturais, esportivas e sociais no âmbito da comunidade escolar.
e) Proporcionar diferentes estímulos sensoriais, ampliando os aspectos emocionais, estimulando às habilidades cognitivas através do lúdico para facilitar a aprendizagem, explorando o desenvolvimento de atividades pertinentes ao exercício da curiosidade e da imaginação.	Oportunizar aos estudantes o desenvolvimento de habilidades nas áreas de funcionalidade acadêmica, comunicação, autocuidado, vida familiar, vida social, autonomia, saúde/segurança e lazer /trabalho.	Atividades pedagógicas, recreativas, sócio culturais e lúdicas com brincadeiras, jogos, apresentações musicais e encenações e valorização do auto estima.	Nº de alunos participantes das disciplinas específicas	Nº de ações inclusivas do alunado em atividades culturais, esportivas e sociais no âmbito da comunidade escolar.
f) Contribuir para atenção integral e integrada das pessoas com deficiência intelectual e múltipla mediante ações articuladas nos aspectos biopsicossociais e educacionais.	Capacitar os estudantes nas áreas do desenvolvimento pessoal e social e da adaptação ao meio laboral	Ressignificar as ações pedagógicas para a Educação de Jovens e Adultos diante das novas propostas educacionais, que compreende a Educação Básica, através de ofertas de oficinas laborais ao alunado.	Nº de estudantes participantes de oficinas de desenvolvimento de empreendedorismo	Nº oficinas de desenvolvimento de empreendedorismo do estudante;





ASSOCIAÇÃO DE PAIS E AMIGOS DOS EXCEPCIONAIS DE APUCARANA”
MANTENEDORA DA ESCOLA JOSÉ ANTONIO MENEGAZZO
Educação Infantil e Ensino Fundamental, na Modalidade Educação Especial
Rua Denhei Kanashiro - FONE/FAX (043) 2102-7200 - CEP 86.812-600 - APUCARANA-PR
email apucarana@apaep.org.br CNPJ 75.295.188/0001-41

		Incentivar e motivar os estudantes ao desenvolvimento de suas competências e habilidades, através da implantação de oficinas.		
g) Oportunizar acessibilidade através de espaços físicos adaptados, que garantam o processo de aprendizado ao estudante com necessidades especiais.	Garantir aos estudantes espaço acessível valorizando o ambiente físico para o processo de aprendizado.	Ampliação e construção de sala de aula, de uma guarita e manutenção da estrutura física escolar; Oportunizar um ambiente físico, organizado e agradável a criança, cuidando de suas necessidades específicas e adaptativas, promovendo o bem-estar físico e produtivo do estudante. Adequar o processo ensino-aprendizagem atendendo as especificidades do aluno;	Nº de estudantes matriculados Nº de avaliações iniciais	Nº de novos alunos em 2023





ASSOCIAÇÃO DE PAIS E AMIGOS DOS EXCEPCIONAIS DE APUCARANA”
MANTENEDORA DA ESCOLA JOSÉ ANTONIO MENEGAZZO
Educação Infantil e Ensino Fundamental, na Modalidade Educação Especial
Rua Denhei Kanashiro - FONE/FAX (043) 2102-7200 - CEP 86.812-600 - APUCARANA-PR
email apucarana@apaep.org.br CNPJ 75.295.188/0001-41

Vigência: MAIO DE 2026 A ABRIL2027

II - IDENTIFICAÇÃO DA ORGANIZAÇÃO DA SOCIEDADE CIVIL

Nome: Associação de Pais e Amigos do Excepcional – APAE de Apucarana

Endereço: Rua Denhei Kanashiro, 650 – Jardim Aeroporto – Apucarana Paraná,

CEP: 86.812-600

Telefone/Fax: (43) 2102-7200,

Site/E-mail: apucarana@apaep.org.br / <https://apaeapucarana.com.br/>

CNPJ: 72.295.188-0001-41

Espécie: Entidade sem fins lucrativos.

Área de atuação: Atendimento a pessoa com deficiência e suas famílias na área de assistência social.

Atividade: Atividades de associações de defesa de direitos sociais

Nome do Representante Legal: Cleverson Moliani

CPF do Representante Legal: 642.792.949-68 **RG do Representante Legal:** 4.265.984-3 SSP

Cargo/Função do Representante Legal: Presidente

E-mail: apaeapucdirecao@hotmail.com

Banco:

Agência:

Conta Corrente:

PL 104/2026 - PL-1-2764-01-06-2026 - - AUTORIA: Poder Executivo Municipal
VERIFIQUE A AUTENTICIDADE EM <https://apucarana.legiflow.com.br/autenticidadepdf>
CODIGO DO DOCUMENTO: 103583 CHAVE DE VERIFICACAO DE INTEGRIDADE: ECA6D7B03756C7019B32F02C458B0F9E



III – ETAPAS/FASES

Descrição ETAPA/Fase – Execução físico - Financeira	inicio	fim	valor
Vencimentos e vantagens fixas pessoal efetivo	Maio 2026	Abril 2027	R\$ 671.053,45
13º salário pessoal efetivo	Maio 2026	Abril 2027	R\$ 56.890,82
FGTS	Maio 2026	Abril 2027	R\$ 62.339,71
gas e materiais engarrafados	Maio 2026	Abril 2027	R\$ 11.250,00
Manutenção e Conservação de Bens Imóveis	Maio 2026	Abril 2027	R\$ 8.750,00
VIGILÂNCIA - Rede Escolar	Maio 2026	Abril 2027	R\$ 254.784,00
Serviços Contábeis	Maio 2026	Abril 2027	R\$61.100,00
Serviços terceiros - serviços eletricista	Maio 2026	Abril 2027	R\$14.700,00
Serviços terceiros - instalação rede esportiva - quadra poliesportiva	Maio 2026	Abril 2027	R\$4.800,00
Serviços de Terceiros - Energia Elétrica	Maio 2026	Abril 2027	R\$3.487,32
serviços instalação ar condicionado	Maio 2026	Abril 2027	R\$28.000,00
serviços de agua e esgoto	Maio 2026	Abril 2027	R\$8.705,32
MATERIAL PARA MANUTENÇÃO DE BENS IMÓVEIS	Maio 2026	Abril 2027	R\$33.000,00
MATERIAL PARA MANUTENÇÃO REFIL BEBEDOUROS	Maio 2026	Abril 2027	R\$1.090,00
MATERIAL DE LIMPEZA	Maio 2026	Abril 2027	R\$2.800,00
MATERIAL DE COPA E COZINHA	Maio 2026	Abril 2027	R\$4.400,00
GÊNEROS DE ALIMENTAÇÃO	Maio 2026	Abril 2027	R\$5.000,00
MATERIAL ELÉTRICO E ELETRÔNICO	Maio 2026	Abril 2027	R\$34.913,38
AR CONDICIONADO	Maio 2026	Abril 2027	R\$126.666,00
EQUIPAMENTOS E MATERIAL PERMANENTE (APARELHO TELEFÔNICO)	Maio 2026	Abril 2027	R\$1.350,00
EQUAPAMENTOS DE PROCESSAMENTO DE DADOS	Maio 2026	Abril 2027	R\$4.170,00
TOLDOS	Maio 2026	Abril 2027	R\$40.750,00





ASSOCIAÇÃO DE PAIS E AMIGOS DOS EXCEPCIONAIS DE APUCARANA”
MANTENEDORA DA ESCOLA JOSÉ ANTONIO MENEGAZZO
Educação Infantil e Ensino Fundamental, na Modalidade Educação Especial
Rua Denhei Kanashiro - FONE/FAX (043) 2102-7200 - CEP 86.812-600 - APUCARANA-PR
email apucarana@apaep.org.br CNPJ 75.295.188/0001-41

IV - CRONOGRAMA DE DESEMBOLSO

Mês/Ano de Referência	Valor repasse
1. Maio.2026	R\$120.000,00
2. Junho.2026	R\$120.000,00
3. Julho.2026	R\$120.000,00
4. Agosto.2026	R\$120.000,00
5. Setembro.2026	R\$120.000,00
6. Outubro.2026	R\$120.000,00
7. novembro.2026	R\$120.000,00
8. Dezembro.2026	R\$120.000,00
9. Janeiro. 2027	R\$120.000,00
10.Fevereiro. 2027	R\$120.000,00
11.Março.2027	R\$120.000,00
12.Abril.2027	R\$120.000,00
Total	R\$ 1.440.000,00

PL 104/2026 - PL-1-2764-01-06-2026 - - AUTORIA: Poder Executivo Municipal

VERIFIQUE A AUTENTICIDADE EM <https://apucarana.legiflow.com.br/autenticidadepdf>

CODIGO DO DOCUMENTO: 103583 CHAVE DE VERIFICACAO DE INTEGRIDADE: ECA6D7B03756C7019B32F02C458B0F9E





ASSOCIAÇÃO DE PAIS E AMIGOS DOS EXCEPCIONAIS DE APUCARANA”
MANTENEDORA DA ESCOLA JOSÉ ANTONIO MENEGAZZO
Educação Infantil e Ensino Fundamental, na Modalidade Educação Especial
Rua Denhei Kanashiro - FONE/FAX (043) 2102-7200 - CEP 86.812-600 - APUCARANA-PR
email apucarana@apaep.org.br CNPJ 75.295.188/0001-41

V - PLANO DE APLICAÇÃO

	DESPESA	VALOR
3.1.90.11.01	Vencimentos e vantagens fixas pessoal efetivo	671.053,45
3.1.90.11.43.01	13º salário pessoal efetivo	56.890,82
3.1.90.11.01	FGTS	62.339,71
Serviços Pessoas Jurídica		
3.3.90.39.43	gás e materiais engarrafados	11.250,00
3.3.90.39.16	Manutenção e Conservação de Bens Imóveis	8.750,00
3.3.90.39.77.01	VIGILÂNCIA - Rede Escolar	254.784,00
3.395.39.96.00	Serviços Contábeis	61.100,00
3.395.39.96.00	Serviços terceiros - serviços eletricitista	14.700,00
3.395.39.96.00	Serviços terceiros - instalação rede esportiva - quadra poliesportiva	4.800,00
3.3.32.39.00.00	Serviços de Terceiros - Energia Elétrica	3.487,33
3.3.90.39.99.00	serviços instalação ar condicionado	28.000,00
3.390.39.44.00	serviços de agua e esgoto	8.700,00
Material de Consumo		
3.3.95.30.24.00	MATERIAL PARA MANUTENÇÃO DE BENS IMÓVEIS	33.000,00
3.3.22.30.00.00	MATERIAL PARA MANUTENÇÃO REFIL BEBEDOUROS	1.090,00
3.3.95.30.22.00	MATERIAL DE LIMPEZA	2.800,00
3.3.22.30.00.00	MATERIAL DE COPA E COZINHA	4.400,00
3.3.22.30.00.00	GÊNEROS DE ALIMENTAÇÃO	5.000,00
3.395.30.26.00	MATERIAL ELÉTRICO E ELETRÔNICO	34.913,33
equipamentos e ampliações		
4.4.90.52.33.00	AR CONDICIONADO	126.668,00
4.4.22.52.00.00	EQUIPAMENTOS E MATERIAL PERMANENTE (APARELHO TELEFÔNICO)	1.350,00
4.4.22.52.00.00	EQUIPAMENTOS DE PROCESSAMENTO DE DADOS	4.170,00
PEÇAS NÃO INCORPORADAS AO IMÓEL		
4.4.71.70.52.50	TOLDOS	40.750,00
Total Geral		R\$ 1.440.000,00





ASSOCIAÇÃO DE PAIS E AMIGOS DOS EXCEPCIONAIS DE APUCARANA”
MANTENEDORA DA ESCOLA JOSÉ ANTONIO MENEGAZZO
Educação Infantil e Ensino Fundamental, na Modalidade Educação Especial
Rua Denhei Kanashiro - FONE/FAX (043) 2102-7200 - CEP 86.812-600 - APUCARANA-PR
email apucarana@apaep.org.br CNPJ 75.295.188/0001-41

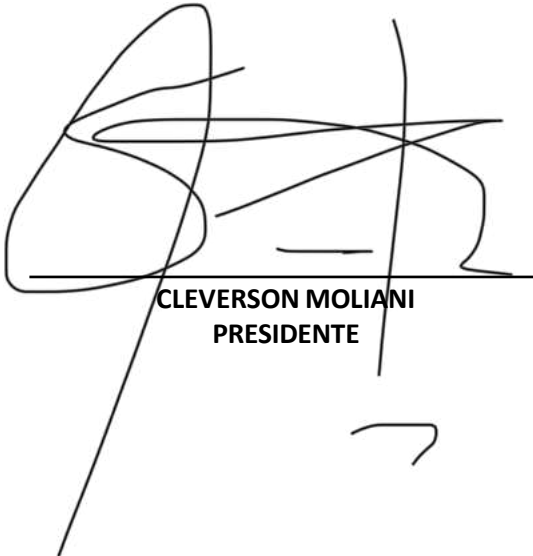

CLEVERSON MOLIANI
PRESIDENTE

Apucarana, 15 de abril de 2026.

PLANO DE TRABALHO ARPOVADO PELO CONSELHO DE POLÍTICA PÚBLICA	PLANO DE TRABALHO ARPOVADO PELA ADMINISTRAÇÃO PÚBLICA
<p>Conselho: <u>Conselho Municipal de Acompanhamento e Controle Social do FUNDEB</u></p> <p>Nº da ata: <u>01/2026</u></p> <p>Data da ata: <u>22/04/2026</u></p> <p>Representante: <u>Caroline Rodrigues da Silva</u></p>	<p>Administrador Público:</p> <p>Assinatura e Carimbo:</p>
<p>Assinatura e Carimbo:</p> <p>Documento assinado digitalmente</p> <p> CAROLINA RODRIGUES DA SILVA Data: 24/04/2026 14:27:56-0300 Verifique em https://validar.iti.gov.br</p>	

PL 104/2026 - PL-1-2764-01-06-2026 - - AUTORIA: Poder Executivo Municipal

VERIFIQUE A AUTENTICIDADE EM <https://apucarana.legiflow.com.br/autenticidadepdf>

CODIGO DO DOCUMENTO: 103583 CHAVE DE VERIFICACAO DE INTEGRIDADE: ECA6D7B03756C7019B32F02C458B0F9E



PL 104/2026
AUTORIA: Poder Executivo Municipal

